

京都府全域

紅葉みどころ ガイド

主な紅葉スポットは
インターネットで紅葉状況をご確認いただけます。

京都府観光ガイド

検索

紅葉だより

www.kyoto-kankou.or.jp

紅葉だよりボタンをクリック

大内峠一字観公園から天橋立を望む [与謝野町]

京都市

1 北野天満宮

11月中旬～12月上旬

北野天満宮の境内西側には史跡御土居があり、10月下旬～12月上旬まで紅葉の季節にあわせて公開。御土居（おどい）とは、豊臣秀吉公が天正19年（1591）に京都の周囲に築いた土塁。脇を流れる紙屋川の水面に紅葉が映え、優雅な空間を演出。

【料金】

入苑料（茶菓子付き）
大人 1,000円 小人 500円

・京都市上京区馬喰町 TEL.075-461-0005
◆市バス「北野天満宮前」下車



2 清水寺

11月下旬～12月上旬

有名な清水の舞台から見下ろせば、あでやかな紅葉の海が広がる。※現在、本堂の檜皮屋根を葺き替える工事を行っています。が、参拝いただけます。

・京都市東山区清水1丁目294
TEL.075-551-1234

◆市バス「五条坂」下車、徒歩10分
◆市バス「清水道」下車、徒歩10分

【駐車場】無（近くに京都市清水坂観光駐車場（有料）有り）



3 高台寺

11月中旬～12月上旬

豊臣秀吉の正室、北政所が夫の菩提を弔うために創建した高台寺。秋の夜間拝観も見応えあり。

・京都市東山区高台寺下河原町 526 TEL.075-561-9966
◆市バス「東山安井」下車、徒歩7分
【駐車場】有（拝観者は1時間無料）

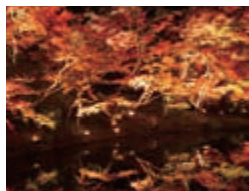

4 地主神社

11月下旬

清水一帯の紅葉の美しさをたたえ、恋の實りを祈願。

・京都市東山区清水1丁目317
TEL.075-541-2097
◆市バス「五条坂」、または市バス「清水道」下車、徒歩15分
【駐車場】無（付近に市営、民営の有料駐車場有り）



5 城南宮

11月中旬～12月上旬

神苑では秋の七草をはじめ、秋野の風情が楽しめるほか、全域にもみじが植栽され、紅葉も美しい。

【料金】神苑拝観料 600円

・京都市伏見区中島烏羽籠宮町7
TEL.075-623-0846

◆地下鉄烏丸線、近鉄京都線「竹田」駅下車◆市バス「城南宮東口」下車
◆京都駅八条口から京都らくなんエクスプレス（REXバス）で平日「油小路城南宮」、土曜日・日曜日・祝日「城南宮前」下車
【駐車場】有（平常：普通車200台、バス10台/シーズン：普通車240台、バス3台）



6 京都府立植物園

11月中旬～12月中旬

紅葉するイロハモミジ、黄葉するイチョウ、オレンジ色のランシンボクなど都市部にいながらにして、1ヶ月以上にもわたり様々な木々の紅葉を楽しむことができる。特に11/15～12/1は日没後に園内なからぎの森周辺のカエデやアジサイ園のフウの紅葉のライトアップが初開催され必見。

【日時】

通常：9時～17時（入園は16時まで）

※11/15～12/1は20時閉園（入園は19時30分まで）

観覧温室 10時～16時（入室は15時30分まで）

【料金】

入園料（温室は観覧料が別途同額必要）

一般 200円

高校生 150円

中学生以下無料

※障害者手帳を持参の方は無料

※府立陶板名画の庭との共通入園券有り

※70歳以上の方は証明提示で無料

・京都市左京区下鴨半木町 TEL.075-701-0141

◆地下鉄烏丸線「北山」駅下車、3番出口すぐ

◆地下鉄烏丸線「北大路」駅下車、3番出口を東へ徒歩約10分

◆市バスまたは京都バス「植物園前」下車、徒歩5分

【駐車場】有（150台、乗用車1時間300円、上限1200円）



北部 エリア

海の京都は京都府の北部に位置し、日本海に面する丹後半島から、日本三景・天橋立、レトロな魅力の舞鶴、情漂う伊根の舟屋の里、美しい海岸風景が続く京丹後など、多彩な表情をもちます。



海の京都



舞鶴市

1 金剛院

11月中旬～11月下旬

紅葉の名所で関西花の寺(紅葉)3番札所。三重の塔と紅葉は見事。金剛院の周辺は、京都府歴史的環境保全地域に指定されている。

- ・舞鶴市鹿原 595 TEL.0773-62-1180
- ◆JR 舞鶴線「東舞鶴」駅から京都交通バス(高浜方面行き)で「鹿原」下車、徒歩 12分
- ◆舞鶴若狭自動車道「舞鶴東」ICから車で9分

2 舞鶴自然文化園

11月中旬～11月下旬

モミジ、カエデ、イチヨウや道路沿いのメタセコイアなど様々な色のハーモニー。

- ・舞鶴市多弥寺 24-12 TEL.0773-68-1187 (公益財団法人舞鶴市花と緑の公社)
- ◆JR 舞鶴線「東舞鶴」駅から京都交通バスで「舞鶴自然文化園」下車
- ◆舞鶴若狭自動車道「舞鶴東」ICから車で30分

宮津市

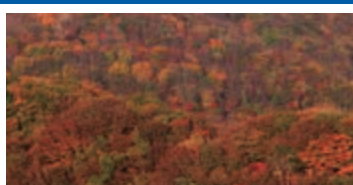

3 世屋高原家族旅行村 丹後縦貫林道一帯

10月下旬～11月中旬

標高 500m の丹後半島、世屋高原に位置する世屋の里。紅葉で色づく山々と、眼下に若狭湾を一望できる。

- ・宮津市宇松尾 96 TEL.0772-27-0795
- ◆京都丹後鉄道宮豊線「天橋立」駅から丹海バスで「日置」下車、乗り換え「世屋高原」下車
- ◆京都縦貫自動車道宮津与謝道路「与謝天橋立」ICから車で30分

4 成相寺

10月下旬～11月中旬

日本三景「天橋立」を見おろす山腹の「成相寺」は西国 28 番札所として参拝者の姿が絶えない。秋には五重塔の周辺が見事に紅葉し、一幅の絵のよう。11/9・10 ライトアップイベントあり。

- 【料金】 入山料 500 円
- ・宮津市成相寺 339 TEL.0772-27-0018
- ◆京都丹後鉄道宮豊線「天橋立」駅から汽船で「一の宮」下船、徒歩 5分、ケーブル、またはリフトに乗り換え「傘松公園」下車、登山バスに乗り換え「成相寺」駅下車
- ◆京都縦貫自動車道宮津与謝道路「与謝天橋立」ICから車で15分
- 【駐車場】 有 (普通車約 50 台、大型 4 台 無料)

与謝野町

5 双峰公園一帯と大江山連峰

10月下旬～11月中旬

加悦双峰公園。特に赤石ヶ岳の広葉樹林群の紅葉が見事。広葉樹と針葉樹のコントラストも最高。

- ・与謝郡与謝野町与謝 TEL.0772-43-1581 (加悦双峰公園)
- ◆京都丹後鉄道宮豊線「与謝野」駅からタクシーで約 25分
- ◆山陰近畿自動車道宮津与謝道路「与謝天橋立」ICから約 25分



6 大内峠一字観公園

10月下旬～11月下旬

雪舟観、飛龍観、昇龍観と並んで四大観の一つに数えられる大内峠一字観公園。

- ・与謝郡与謝野町弓木 3211 TEL.0772-46-0052 (大内峠一字観公園管理事務所)
- ◆京都丹後鉄道宮豊線「天橋立」駅からタクシーで 15分
- ◆山陰近畿自動車道宮津与謝道路「与謝天橋立」ICから約 10分
- 【駐車場】 有

7 慈徳院

11月上旬～11月下旬

山肌を紅く染める紅葉と風情たっぷりな庭に癒される。イベント期間中ライトアップもある。

- ・与謝郡与謝野町明石 TEL.0772-42-2585
- ◆京都丹後鉄道宮豊線「与謝野」駅からタクシーで 12分
- ◆京都縦貫自動車道宮津与謝道路「与謝天橋立」ICから12分

8 雲岩公園

11月中旬

雲岩公園の散策道を歩くと、真っ赤に染まった見事な紅葉が見られる。

- 【料金】 入園無料
- ・与謝郡与謝野町岩屋 TEL.0772-43-0155 (与謝野町観光協会)
- ◆京都丹後鉄道宮豊線「与謝野」駅からタクシーで 10分
- ◆山陰近畿自動車道宮津与謝道路「与謝天橋立」ICから約 15分

京丹後市

9 金刀比羅神社

11月中旬

金刀比羅神社境内で紅葉が見られる。11/24(日)には紅葉祭が開催される。

- ・京丹後市峰山町泉 TEL.0772-62-0225
- ◆京都丹後鉄道宮豊線「峰山」駅から丹海バスで「金刀比羅神社前」下車

10 乙女神社周辺

11月下旬

乙女神社周辺には 35 本のみみじが、又天女の里のみみじの森には 100 本以上のみみじが植えられている。天女の里では 11/4 (月・祝) に「もみじ祭り」が開催される。

- ・京丹後市峰山町舞留 TEL.0772-62-7720 (天女の里)
- ◆京都丹後鉄道宮豊線「峰山」駅からタクシーで 20分



11 高山一帯

10月下旬～11月下旬

丹後半島の高地にあり、自然保護が最優先されており、まさに自然道そのものであり、楓、ブナなど落葉樹林で赤と黄色の美しいコントラストを見せる。

- ・京丹後市大宮町 TEL.0772-69-0712 (京丹後市大宮市民局)
- ◆京都丹後鉄道宮豊線「京丹後大宮」駅下車、徒歩 5分、丹海バス「大宮行舎前」から同社バスで「小町公園」下車、徒歩 60分
- ※小町公園から先は車での通行不可。小町公園に駐車場有。

12 宗雲寺

11月中旬

京都府名勝庭園に指定された庭園から紅葉が楽しめる。

- ・京丹後市久美浜町 1268 TEL.0772-82-0274
- ◆京都丹後鉄道宮豊線「久美浜」駅下車、徒歩 10分

中部 エリア

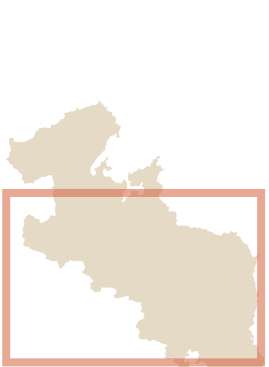

亀岡市



1 出雲大神社

11月中旬～11月下旬
御神体山のもみじは絶景である。また、イチョウの名所でもある。

- ・亀岡市千歳町千歳出雲無番地 TEL.0771-24-7799
- ◆JR嵯峨野線「亀岡」駅から亀岡市ふるさとバスで約15分「出雲神社前」下車 ◆京都縦貫自動車道「千代川」ICから約15分【駐車場】有 (80台)

2 神蔵寺

11月上旬～11月中旬
亀岡市内でも特に早く色づく紅葉の名所。延暦元年(782)、伝教大師最澄がこの地を訪ね開基道場を開いたのが始まりとされる。樹齢400年ともいわれるイロハモミジが境内を覆い隠すように鎮座する。散り際のまるで緋毛氈を敷いたかのような光景もおすすめ。【料金】無料(紅葉の時期のみ拝観志納金が必要)

- ・亀岡市穂田野町佐伯谷ノ内院ノ芝60 TEL.0771-23-5537
- ◆JR嵯峨野線「亀岡」駅から京阪京都交通バスで「国道佐伯」下車、亀岡市ふるさとバスに乗り換え「グリーンハイソック」下車、徒歩約20分
- ◆京都縦貫自動車道「亀岡」ICから約10分【駐車場】有 (無料)

3 鎌山神社

11月上旬～11月中旬
秋には京都府の登録文化財である社殿が紅葉に彩られ辺り一面に荘厳な雰囲気漂う。【料金】無料(紅葉の時期のみ拝観志納金が必要)

- ・亀岡市上矢田町上垣内22-2 TEL.0771-22-1023
- ◆JR嵯峨野線「亀岡」駅から亀岡市コミュニティバス(東コース)で「鎌山神社前」下車すぐ ◆JR嵯峨野線「亀岡」駅から京阪京都交通バスで「矢田口」下車、徒歩約20分 ◆京都縦貫自動車道「篠」ICから約10分【駐車場】有 (30台)

4 法常寺

11月中旬
もみじのあざやかさは亀岡市内随一。
※拝観は予約が必要

- ・亀岡市畑野町千ヶ畑藤垣内1 TEL.0771-28-2243
- ◆JR嵯峨野線「亀岡」駅から京阪京都交通バスで「運動公園ターミナル」下車、亀岡市ふるさとバスに乗り換え「千ヶ畑」下車、徒歩約5分 ◆京都縦貫自動車道「亀岡」ICから約30分

5 桑田神社

11月中旬
保津川の渓谷に入る手前の山裾にあり、亀岡盆地が見渡せ、境内のもみじが見事に紅葉する。

- ・亀岡市篠町山本北条50、51 TEL.0771-25-3881
- ◆JR嵯峨野線「馬堀」駅下車、徒歩約15分 ◆嵯峨野観光鉄道「トロッコ亀岡」駅下車、徒歩約10分 ◆京都縦貫自動車道「篠」ICから約10分【駐車場】有 (3台程度)

6 龍潭寺(りょうたんじ)

11月中旬～11月下旬
京都府指定文化財のすばらしい庭園がある。

- ・亀岡市穂田野町太田東谷40 TEL.0771-24-0360
- ◆JR嵯峨野線「並河」駅から亀岡市ふるさとバスで「青葉学園前」下車
- ◆京都縦貫自動車道「亀岡」ICから約10分【駐車場】有

7 大本本部(丹波亀山城跡)

11月中旬～11月下旬
宗教法人大本の亀岡本部には手入れの行き届いたモミジやイチョウが植栽され、隠れた紅葉の名所となっている。明智光秀公が築城した丹波亀山城は廃城令により解体されたが、大本の手により石垣の一部が修復され往時を偲ぶことができる。

- 【料金】無料(見学の際は受付に申し出が必要、変更の可能性あり)
- ・亀岡市荒塚町内丸1 TEL.0771-22-5561(大本本部)
 - ◆JR嵯峨野線「亀岡」駅下車、徒歩10分
 - ◆京都縦貫自動車道「亀岡」ICから約10分【駐車場】無

8 保津峡

11月中旬～12月中旬
保津川下りや嵯峨野トロッコ列車で見る紅葉は色とりどりでとても美しい。

- ・亀岡市保津町 TEL.0771-22-0691(JR亀岡駅観光案内所)
- ◆JR嵯峨野線「保津峡」駅下車
- ◆嵯峨野観光鉄道「トロッコ保津峡」駅下車

南丹市



9 唐戸溪谷

10月中旬～11月上旬
大小さまざまな奇岩、巨石に波しぶきをたたきつける清流、春はツツジ・シャクナゲ、秋は紅葉と、四季を通じて自然の雄大さを見せてくれる。北条十景に数えられている景勝地。

- ・南丹市美山町田歌 TEL.0771-75-1906(一社)南丹市美山観光まちづくり協会
- ◆JR嵯峨野線「園部」駅・JR山陰線「日吉」駅からバスで「出合」下車(途中「知見口」で乗り換え)
- ※曜日・時間帯により市営バスの接続する駅が変わります。 ※バスの本数に制限有り【駐車場】有



10 大野ダム周辺

11月上旬～11月下旬
大野ダム公園の河川敷を利用したこの公園は、桜・もみじの1,000本植樹を行い、観光客で賑わう。11/16・17には第31回大野ダムもみじ祭りが開催される。

- ・南丹市美山町標原 TEL.0771-75-1906(一社)南丹市美山観光まちづくり協会
- ◆JR山陰本線「和知」駅から市営バス(大野ダム行き)で「大野ダム」下車
- 【駐車場】有 普通車200台・バス10台(もみじ祭り期間中は環境協力金500円)

11 多治神社

11月上旬～11月中旬
境内の周りのイチョウ・もみじが色鮮やかに染まり、清流に浮かぶ落ち葉の美しさは格別。

- ・南丹市日吉町田原 TEL.0771-72-0196(日吉町観光協会)
- ◆JR嵯峨野線「園部」駅、またはJR山陰線「日吉」駅から市営バスで「田原」下車、徒歩5分



12 かやぶきの里

11月上旬～11月下旬
かやぶきの里集落は全体の7割がかやぶき屋根で、重要伝統的建造物群保存地区に選定されている。北側に山を背負い、秋になると頂が紅葉に染まり、のどかな田園風景の中を散策できる。

- ・南丹市美山町北 TEL.0771-75-1906(一社)南丹市美山観光まちづくり協会
- ◆JR嵯峨野線「園部」駅、またはJR山陰線「日吉」駅から市営バスで「北」下車 ※曜日、時間帯により市営バスの接続する駅が変わります。【駐車場】有 (100台、無料)

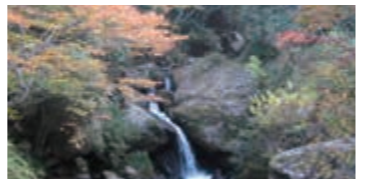

13 りり溪谷一帯

10月下旬～11月下旬
日本の音風景100選にも指定されたるり溪一帯に多くの紅葉が見られる。

- ・南丹市園部町大河内 TEL.0771-65-0209(るり溪観光協会)
- ◆JR嵯峨野線「園部」駅から京阪京都交通バスで「八田」下車、ぐるりんバスに乗り換え「南八田」から「るり溪」下車

14 龍程寺(りょうおんじ)

11月上旬～11月下旬
境内・参道沿いを中心に計20本以上のモミジが色づき、散りモミジが参道を錦に彩る。

- ・南丹市園部町仁江 TEL.0771-68-0050(南丹市観光交流室)
- ◆JR嵯峨野線「園部」駅から京阪京都交通バス(園線)で「仁江」下車、徒歩5分【駐車場】有

15 西光寺

11月上旬～11月下旬
大堰川の清流を眼下に春は桜、夏は山野の緑と蝉時雨、秋は七色に映える寺域の楓葉、冬は青松に白雪の綿帽子とその眺望は四季を選ばない。

- ・南丹市八木町美里 TEL.0771-42-3417
- ◆JR嵯峨野線「吉富」駅下車、徒歩15分【駐車場】有

京丹波町

16 琴滝・玉雲寺

11月上旬～11月下旬
琴滝、玉雲寺境内周辺で紅葉が楽しめる。

【料金】無料

- ・船井郡京丹波町 TEL.0771-89-1717(京丹波町観光協会)
- ◆JR嵯峨野線「園部」駅からJRバスで「琴滝道」下車、徒歩25分
- ※大型バスは通行不能

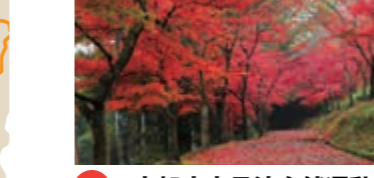

17 京都府立丹波自然運動公園

10月下旬～11月中旬
遊歩道、紅葉の道で紅葉が楽しめる。

【日時】9時～17時

【料金】無料

- ・船井郡京丹波町曾根崩下代 TEL.0771-82-0300(公園センター)
- ◆JR嵯峨野線「園部」駅からJRバスで「自然運動公園前」下車

18 グリーンランドみずほ

11月上旬～11月下旬
・船井郡京丹波町大朴 TEL.0771-86-1512(グリーンランドみずほ)- ◆JR嵯峨野線「園部」駅からJRバスで「松山」下車、町営バスに乗り換え「道の駅前」下車(町営バスは日曜日、祝日運休)

綾部市

19 安国寺

11月上旬～11月下旬
足利尊氏生誕の地として有名な安国寺の境内において約100本のもみじの見事な紅葉が見られる。

- ・綾部市安国寺町寺ノ段1 TEL.0773-44-1565
- ◆JR山陰本線「綾部」駅からあやバス(黒谷線)で「安国寺前」下車、徒歩2分
- ◆JR舞鶴線「梅迫」駅から徒歩15分

20 大本本部(綾部・梅松苑)

11月中旬
国の登録有形文化財の「みろく殿」や20世紀最大級の木造建築といわれる「長生殿」などの神殿が立ち並ぶ宗教学法人大本の神苑において、紅葉が楽しめる。

【定休日】無休

【日時】神苑内の拝観は自由
※綾部もみじまつり 11/15～11/17

問い合わせ先
綾部もみじまつり実行委員会(綾部商工会議所内)
TEL.0773-42-0701

- ・綾部市本宮町1-1 TEL.0773-42-0187(綾部大本本部)
- ◆JR山陰本線「綾部」駅下車、徒歩15分
- ◆JR山陰本線「綾部」駅からあやバス(志賀南北線)で「大本神苑前」下車
- ※あやバスに関する問い合わせは、綾部市民協働課(0773-42-4248)

21 紫水ヶ丘公園

11月上旬～11月中旬
市街地東側の高台から市内を流れる由良川を一望する紫水ヶ丘公園は桜やツツジの名所として知られていますが、斜面を真っ赤に染めるもみじの季節も美しいと評判です。

- ・綾部市味方町業師谷 TEL.0773-42-9550(あやべ観光案内所)
- ◆JR山陰本線「綾部」駅からあやバス(紫水ヶ丘公園線)で「紫水ヶ丘公園前」下車すぐ

福知山市

22 長安寺(もみじ寺)

11月上旬～11月下旬
境内は四季折々の景観に恵まれ「丹波のもみじ寺」として有名。

業師堂にある竜の天井彫刻は江戸時代に近畿を中心に活躍した彫刻師、中井権次の流れをくむ4代目正忠の作品で見応え有り。11/10には紅葉まつりを開催。

【料金】
拝観料 大人(高校生以上) 300円
小・中学生 100円

- ・福知山市奥野部577 TEL.0773-22-8768
- ◆JR山陰本線「福知山」駅、または京都丹後鉄道宮福線「福知山」駅から車で10分【駐車場】有 (無料)

- ・綾部市安国寺町寺ノ段1 TEL.0773-44-1565
- ◆JR山陰本線「綾部」駅からあやバス(黒谷線)で「安国寺前」下車、徒歩2分
- ◆JR舞鶴線「梅迫」駅から徒歩15分

観光に関する問い合わせ先

北部エリア		中部エリア	
天橋立駅観光案内所	TEL: 0772-22-8030	福知山観光案内所	TEL: 0773-22-2228
宮津市観光交流センター	TEL: 0772-25-1382	あやべ観光案内所	TEL: 0773-42-9550
天橋立観光情報ステーション	TEL: 0772-27-0031		
京丹後市観光公社	TEL: 0772-72-6070	京丹波町観光協会	TEL: 0771-89-1717
久美浜町観光総合案内所	TEL: 0772-82-1781	南丹市観光交流室	TEL: 0771-68-0050
羽衣ステーション	TEL: 0772-62-8560	八木町観光協会	TEL: 0771-42-5850
伊根町観光協会	TEL: 0772-32-0277	日吉町観光協会	TEL: 0771-72-0196
与謝野町観光協会	TEL: 0772-43-0155	(一社)南丹市美山観光まちづくり協会	TEL: 0771-75-1906
まいづる観光ステーション	TEL: 0773-75-8600	JR 亀岡駅観光案内所	TEL: 0771-22-0691
東舞鶴駅観光案内所	TEL: 0773-65-2100	トロッコ亀岡駅観光案内所	TEL: 0771-24-6148
赤れんがパーク	TEL: 0773-66-1096		

23 天寧寺(てんねいじ)

11月中旬～11月下旬
臨済宗妙心寺派の禅宗寺院。禅宗仏教の伝統を伝える境内の業師堂や、国の重要文化財に指定された絵画工芸品など文化財の宝庫となっている。

- ・福知山市宇大呂1474 TEL.0773-33-3448
- ◆JR山陰本線「福知山」駅、または京都丹後鉄道宮福線「福知山」駅から車で20分
- ◆京都丹後鉄道宮福線「下天津」駅下車、徒歩40分【駐車場】有 (無料)



24 三段池公園

11月中旬～11月下旬
豊かな自然と松林に囲まれ、春は桜・ツツジ、秋は紅葉の名所としてよく知られる総合公園。公園内には、動物園・都市緑化植物園・児童科学館、芝生の大はらっぱなどがあり、家族やグループのレクリエーションに最適。

- ・福知山市猪崎377-1 TEL.0773-23-6324
- ◆JR山陰本線「福知山」駅、または京都丹後鉄道宮福線「福知山」駅から車で10分【駐車場】有 (無料)

25 大原神社

11月中旬
府の指定文化財で、古くから安産や五穀豊穡の神として、また最近では交通安全の神として知られ、多くの参拝者で賑わっている。近くには府の有形民俗文化財に指定された産屋がある。紅葉の時期には、境内は秋の彩りに染まる。

- ・福知山市三和町大原191-1 TEL.0773-58-4324
- ◆JR山陰本線「綾部」駅から市営バス(川合大原線)で15分「大原」下車、徒歩3分 ※市バスは日曜日、祝日運休

26 大歳神社

11月中旬
※京都の自然200選のひとつ
秋(11月中旬頃)には、大イチョウが黄色に色づく。

この大イチョウは樹齢数百年、枝からはイチョウ特有の「乳垂れ(ちぢだれ)」または、「気根(きこん)※」とよばれる乳房状のものが垂れ下がっている。地中にのびる根は、根上がりしてコブのようになっている。

*気根(きこん)…空中にのびる根のこと

- ・福知山市夜久野町千原 TEL.0773-37-1103(福知山観光協会夜久野支部)
- ◆JR山陰本線「下夜久野」駅下車、徒歩30分
- ◆舞鶴若狭自動車道「福知山」ICからR9号で約50分

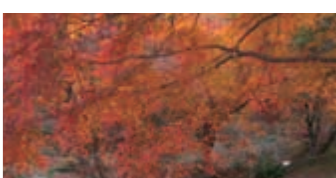

27 宝山公園

11月中旬～11月下旬
夜久野高原八十八か所の石仏が宝山を中心に点在しており、山々の紅葉と夜久野高原の景色が一望できる。

- ・福知山市夜久野町平野 TEL.0773-37-1103(福知山観光協会夜久野支部)
- ◆JR山陰本線「上夜久野」駅下車、徒歩15分【駐車場】有

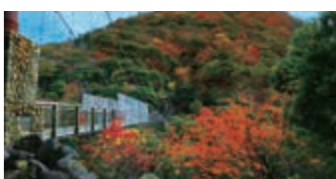

28 二瀬川溪流一帯

11月
新童子橋(吊橋)からの眺望がすばらしい。 ※京都の自然200選のひとつ

【日時】見学自由

- ・福知山市大江町佛性寺 TEL.0773-56-1102(福知山市役所大江支所)
- ◆京都丹後鉄道宮福線「大江」駅から市バス(大江山の家線)で「鬼ヶ茶屋」もしくは「二瀬川」下車、徒歩5分【駐車場】有 (近隣に駐車場有り)

29 大江山

10月中旬～11月下旬
全長7kmの大江山連峰は、鬼退治の伝説で全国にその名を知られている。新緑や紅葉を眺めながらのハイキングや森林浴を楽しむことができる。

【料金】無料

- ・福知山市大江町佛性寺 TEL.0773-56-1102(福知山市役所大江支所)
- ◆京都丹後鉄道宮福線「大江」駅から市バス(大江山の家線)で約20分「大江山の家」下車(山頂までは徒歩で約2時間)【駐車場】有 (無料)

南部エリア		海の京都	
向日市観光協会	TEL: 075-963-6504	海の京都	森の京都
長岡京市観光案内所	TEL: 075-951-4500		
長岡京市観光情報センター	TEL: 075-958-4222		
長岡京@Navi	TEL: 075-963-5511		
大山崎町政策総務課	TEL: 075-956-2101(代)		
		お茶の京都	
宇治市観光センター	TEL: 0774-23-3334		
JR 宇治駅前観光案内所	TEL: 0774-22-8783		
京阪宇治駅前観光案内所	TEL: 0774-66-7001		
近鉄大久保駅前観光案内所	TEL: 0774-46-2171		
城陽市総合観光案内所	TEL: 0774-56-4029		
久御山町産業課	TEL: 075-631-9964		
石清水八幡宮駅前観光案内所	TEL: 075-981-1141		
京田辺市駅ナカ案内所	TEL: 0774-68-2810		
井手町産業環境課	TEL: 0774-82-6168		
宇治田原町産業観光課	TEL: 0774-88-6638		
(一社)木津川市観光協会	TEL: 0774-39-8191		
(一社)観光笠置	TEL: 0743-95-2011		
笠置町商工観光課	TEL: 0743-95-2301(代)		
和束町観光案内所	TEL: 0774-78-0300		
精華町産業振興課	TEL: 0774-95-1903		
南山城村産業観光課	TEL: 0743-93-0105		

南部エリア



竹の里・乙訓

竹の里・乙訓は京都府の南西に位置し、歴史とロマンと静寂な雰囲気心洗われる美しい竹林や紅葉に身をおくことができます。



向日市



1 向日神社

11月中旬～12月上旬

鳥居から本殿までの参道約200mの間と境内の紅葉が美しい。

- ・向日市向日町北山 65 TEL.075-921-0217
 - ◆阪急京都線「西向日」駅下車、徒歩10分
 - ◆JR京都線「向日町」駅からタクシーで6分
 - ◆阪急京都線「東向日」駅からタクシーで5分
- 【駐車場】有

長岡京市



2 柳谷観音（楊谷寺）

11月中旬～12月上旬

境内には空海の法力による独鈷水（おこうずい）があり、眼病に効くことで知られている。

【料金】300円（11/2～12/1）

- ・長岡京市浄土谷堂ノ谷 2 TEL.075-956-0017
- ◆阪急京都線「長岡天神」駅からタクシーで約15分
- ◆阪急京都線「西山天王山」駅からタクシーで約10分
- ◆JR京都線「長岡京」駅からタクシーで約15分



3 長岡天満宮

11月中旬～12月上旬

菅原道真公ゆかりの地。八条ヶ池を囲む広々とした秋の景色は趣深い。鮮やかな朱塗りの社殿に紅葉が映える。※11月下旬ライトアップ開催。

- ・長岡京市天神 2丁目 15-13 TEL.075-951-1025
- ◆阪急京都線「長岡天神」駅下車、徒歩10分
- ◆JR京都線「長岡京」駅下車、徒歩20分

4 光明寺（長岡京市）

11月中旬～12月上旬

参道をうづめる数百本のもみじが、境内を紅に染める。

- 【料金】
- ※特別拝観期間中は入山料が必要
 - 大人 500円（団体30名様以上400円）中学生以下無料
 - ◆長岡京市粟生西条ノ内 26-1 TEL.075-955-0002
 - ◆JR京都線「長岡京」駅、または阪急京都線「長岡天神」駅から阪急バスで「旭ヶ丘ホーム前」下車
- ※駐車場はありませんので、公共交通機関の利用を。

宇治市

1 宇治川ラインー帯

11月中旬～12月上旬

宇治川沿いの山一帯の紅葉が美しい。

- ・宇治市 TEL.0774-23-3334（公益社団法人宇治市観光協会）
- ◆京阪宇治線「宇治」駅、またはJR奈良線「宇治」駅下車、徒歩で宇治川沿いに上流へ散策

2 宇治市源氏物語ミュージアム

11月下旬～12月上旬

ミュージアムへ続くアプローチや建物の周りが紅葉で美しく染まる。館内から見る紅葉も格別。【定休日】月曜日（祝日の場合は翌日）、年末年始

【日時】9時～17時（入館は16時30分まで）

【料金】

- 大人 600円（480円）
- 小人 300円（240円）
- ※（）内は団体（20名以上）料金
- ・宇治市宇治東内 45-26 TEL.0774-39-9300
- ◆京阪宇治線「宇治」駅下車、徒歩8分
- ◆JR奈良線「宇治」駅下車、徒歩15分

3 京都府立山城総合運動公園「太陽が丘」

11月中旬～12月上旬

公園を南北に走る幹線道路沿いの紅葉がとてきれい。

- ・宇治市広野町八軒宮 1番地 TEL.0774-24-1313
 - ◆京阪宇治線「宇治」駅、またはJR奈良線「宇治」駅から「太陽ヶ丘」行きバス（雑中前、宇治田原工業団地行き）で「太陽ヶ丘ゲート前」下車
 - ◆近鉄京都線「大久保」駅から京都京阪バス京阪宇治、「JR黄葉駅」行きで「太陽が丘西ゲート前」下車
- 【駐車場】有（有料）

4 興聖寺 琴坂

11月下旬～12月上旬

石門から続く琴坂は、紅葉の名所。ゆるやかな坂道の両側には紅葉が赤く色づき、トンネルのよう。

- ・宇治市宇治山田 27-1 TEL.0774-21-2040
- ◆京阪宇治線「宇治」駅下車、徒歩10分
- ◆JR奈良線「宇治」駅下車、徒歩20分

お茶の京都は京都府の南部に位置し、数多くの国宝にふれられるエリアと磨かれた茶文化や茶畑の眩い景色が今も息づく800年の歴史を誇る宇治・日本茶のふるさです。



お茶の京都

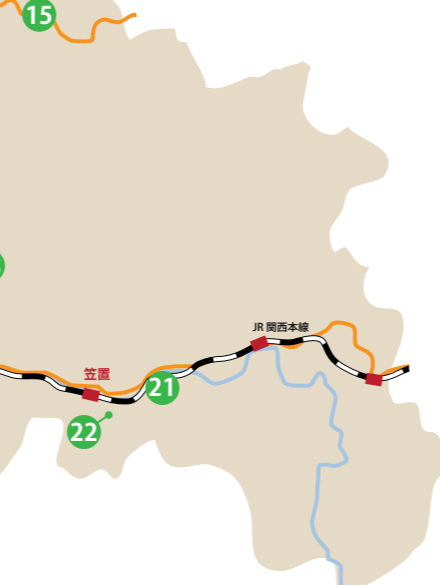

5 三室戸寺

11月中旬～12月上旬

宇治川の北に連なる山々の一峰、明星山の中腹にある三室戸寺は、奈良時代に開かれた古寺。境内には江戸時代再建の本堂や阿弥陀三尊坐像（平安時代）を安置する阿弥陀堂、江戸時代建立の三重塔などが立ち、また平安時代作という釈迦如来像を安置する宝物殿は、毎月17日に一般公開される。もみじがあり、美しい景色が楽しめる。

【日時】4/1～10/31 8時30分～16時30分
11/1～3/31 8時30分～16時

【料金】大人 500円 小人 300円

宝物館拝観は毎月17日9時から20分限り開扉

・宇治市菟道滋賀谷 21 TEL.0774-21-2067

◆京阪宇治線「三室戸」駅下車、徒歩15分

【駐車場】有（有料）



6 平等院

11月下旬～12月上旬

正門前広場から境内地にかけて約200本のモミジが一斉に色付き、鳳凰堂の美しさをより一層引き立てる。まさに秋の極楽浄土の情景そのもの。紅葉時期に合わせた夜間特別拝観（ライトアップ）も開催。

【日時】8時30分～17時30分（17時15分受付終了）

【料金】大人600円 中学生400円 小学生300円

【夜間特別拝観】11/16～17、11/22～24、11/29～12/1 18時～20時30分（20時15分受付終了）

大人1,000円（中学生以上）※小学生以下無料

・宇治市宇治蓮華 116 TEL.0774-21-2861

◆京阪宇治線「宇治」駅下車、徒歩10分

◆JR奈良線「宇治」駅下車、徒歩10分

【駐車場】無（近辺に民間駐車場有り）

八幡市



7 松花堂庭園

11月上旬～12月上旬

「寛永の三筆」と称せられた松花堂昭乗ゆかりの庭園。昭乗が晩年に建てた草庵「松花堂」を中心に露地庭や枯山水などで構成された2万2千㎡の庭園は、紅葉の季節はもちろん、四季折々、日本の美の風情が満喫できる。また、美術館やミュージアムショップ、京都吉兆松花堂店を併設。

【定休日】月曜日（祝日の場合、その翌平日）、年末年始

※庭園案内は要事前予約（所要時間40分～60分）

【料金】

庭園入園料 大人100円 学生80円 小人50円

※平成30年の大阪府北部地震・台風の被害により一部のみの開園となります。

- ・八幡市八幡女郎花 43-1 TEL.075-981-0010
 - ◆京阪本線「石清水八幡宮」駅または京阪本線「樟葉」駅から京阪バスで「大芝・松花堂前」下車、徒歩約1分
- 【駐車場】有（乗用車約50台、大型バス可）

8 善法律寺（紅葉寺）

11月中旬～11月下旬

石清水八幡宮検校職であった善法律宮清の建立。足利義満の母良子の菩提寺。境内には良子が寄進した紅葉が多数あり秋は美しい。※境内自由参拝。本堂拝観の必要予約。

- ・八幡市八幡馬場 88-1 TEL.075-981-0157
 - ◆京阪本線「石清水八幡宮」駅から京阪バスで「走上り」下車、徒歩約5分
 - ◆京阪本線「石清水八幡宮」駅下車、徒歩約20分
- 【駐車場】有

9 神應寺

11月上旬～11月下旬

山門から杉山不動尊へ至る参道と境内で鮮やかな紅葉を楽しめる。イチョウも見事。※本堂拝観は要予約。

- ・八幡市八幡西高坊 24 TEL.075-981-2109
 - ◆京阪本線「石清水八幡宮」駅下車、徒歩約6分
- 【駐車場】有

10 石清水八幡宮

11月中旬～11月下旬

男山一帯の紅葉が美しい。展望台からは対岸に天王山を望み、桂川、宇治川、木津川の三川が眺望できる。ハイキングにも好適。境内にはエジソン記念碑も。

境内の見学自由。

- ・八幡市八幡高坊 30 TEL.075-981-3001
 - ◆京阪本線「石清水八幡宮」駅からケーブルで「ケーブル八幡宮山上」駅下車、徒歩約5分
 - ◆京阪本線「石清水八幡宮」駅下車、表参道で山上まで徒歩約30分
- 【駐車場】有 山上100台（無料）山下普通車30台・バス8台（有料）

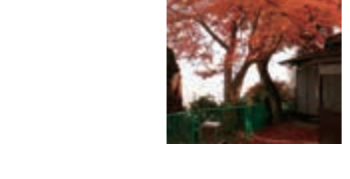
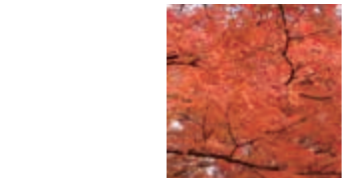

京田辺市



11 酬恩庵一休寺

11月中旬～11月下旬

入口から紅葉が迎える。青い苔に紅葉が映える。幾何学模様の御影石の石畳に紅葉がこぼれるように紅く染まる。

【日時】9時～17時（宝物殿9時30分～16時30分）

【料金】大人（中学生以上）500円 子ども250円 団体（30名以上）450円

- ・京田辺市新里ノ内 102 TEL.0774-62-0193
 - ◆JR学研都市線「京田辺」駅下車、徒歩15分
 - ◆近鉄京都線「新田辺」駅下車、徒歩20分
- 【駐車場】有（30台、有料）

12 大御堂観音寺

11月中旬～11月下旬

奈良時代に天武天皇の勅願により創建。本尊は、国宝に指定されている十一面観音立像で、天平文化な華やかさを今に伝える柔和な表情が特徴です。春は、菜の花と桜が参道に広がり、秋は紅葉の名所となる。紅葉はイロハモミジやノムラモミジなど20本あり、11月中旬から下旬ごろが見頃。大御堂を11/22～30までライトアップし特別夜間拝観が行われる。

【日時】拝観時間 9時～17時

【料金】志納料 400円

- ・京田辺市普賢寺下大門 13 TEL.0774-62-0668
 - ◆近鉄京都線「三山木」駅・JR学研都市線「JR三山木」駅から奈良交通バスで「普賢寺」下車、徒歩3分
- 【駐車場】有（乗用車30台、無料）

宇治田原町

13 大道神社

11月

祭神を菅原道真とする。九十数段の石段を登った所から見る紅葉は見事である。

- ・綴喜郡宇治田原町立川小字宮ノ前 39 TEL.0774-88-3782（猿丸神社）

◆京阪宇治線「宇治」駅、JR奈良線「宇治」駅、または近鉄京都線「新田辺」駅から京都京阪バス（雑中前、工業団地、緑苑坂行き）で「雑中前」、または京都京阪バス（雑中前、工業団地、緑苑坂行き）で「岩山」下車、徒歩20分

【駐車場】無

14 猿丸神社

11月中旬～12月上旬

猿丸大夫の作とされ、現在は「こぶとりの神様」「カン封じの神様」として広く崇敬されている。毎月13日の月次祭の時は、境内前で地元特産品を販売する「猿丸市」が催される。11月下旬には境内周辺の紅葉が色づき見ものである。

- ・綴喜郡宇治田原町禪定寺小字綜谷 44 TEL.0774-88-3782

◆京阪宇治線「宇治」駅、JR奈良線「宇治」駅、または近鉄京都線「新田辺」駅から京都京阪バス（雑中前、緑苑坂、工業団地行き）で「雑中前」、または京都京阪バス（雑中前、緑苑坂、工業団地行き）で「岩山」下車、徒歩40分（毎月13日の月次祭の日には雑中前から猿丸神社行きの臨時便有り）

◆京滋バイパス（名古屋方面から）「南郷」IC、または京滋バイパス（大阪方面から）「笠取」ICから禪定寺地区へ

◆国道307号から岩山バイパスに入り府道大石東線を大津方面へ（宇治田原町側から）

◆大津、石山、南郷から府道大石東線を南下（滋賀県側から）

【駐車場】有（普通車50台※平日は10台、無料）

15 天神社

11月

藤原兼秀の建立と言われ、古来奥山田集落の氏神として奉祀されている。現在の本殿は一間社流造で登録文化財。奥山田集落を見下ろす見晴らしのよい位置にあり、秋の紅葉は絶景。

- ・綴喜郡宇治田原町奥山田小字宮垣内 TEL.0774-88-2963
- ◆京阪宇治線「宇治」駅、JR奈良線「宇治」駅、または近鉄京都線「新田辺」駅から京都京阪バス（工業団地、緑苑坂行き）で「工業団地口」下車、徒歩100分

◆国道307号を信楽方面へ進み奥山田大杉トンネル先100m宮垣内交差点左折す

【駐車場】有（旧奥山田小学校に駐車場可）

木津川市

16 山城町森林公園

11月下旬～12月上旬

四季を通して自然の豊かな森林公園は、随所に見られる紅葉が美しい。公園内の三上山展望台からは木津川市内が一望できる。

- ・木津川市山城町神童子三上山1番地 TEL.0774-86-4507
 - ◆JR奈良線「榎倉」駅下車、徒歩80分
 - ◆JR奈良線「榎倉」駅から車で10分
 - ◆R24開橋交差点から東へ5km
- 【駐車場】有（料金/500円）

17 神童寺

11月中旬～11月下旬

本堂横の銀杏の太木付近は、落葉が黄金色の絨毯になり見事です。

- ・木津川市山城町神童子不晴谷 112 TEL.0774-86-2161
 - ◆JR奈良線「榎倉」駅から車で10分（徒歩の場合約40分）
 - ◆近鉄京都線「新祝園」駅から車で20分
- 【駐車場】有



18 浄瑠璃寺

11月中旬～11月下旬

極楽浄土を現したという庭園の紅葉は池を中心にして、三重塔（国宝）までも染め上げる。

- ・木津川市加茂町西小札場 40 TEL.0774-76-2390
- ◆JR大和路線「加茂」駅から木津川市コミュニティバスで「浄瑠璃寺前」下車
- ◆JR大和路線「奈良」駅、または近鉄奈良線「近鉄奈良」駅から奈良交通バスで「浄瑠璃寺」下車

【駐車場】有（民間駐車場50台、有料）



19 岩船寺

11月中旬～12月上旬

あじさいの数の多さで知られているが、幽谷に色づく紅葉も見逃せない。三重塔の裏山への散策道を登ると山内の紅葉が一望できる。

- ・木津川市加茂町岩船上ノ門 43 TEL.0774-76-3390
- ◆JR大和路線「加茂」駅から木津川市コミュニティバスで「岩船寺」下車
- ◆JR大和路線「奈良」駅、または近鉄奈良線「近鉄奈良」駅から奈良交通バスで「浄瑠璃寺」下車、木津川市コミュニティバス（当尾線）に乗り換え「岩船寺」下車

【駐車場】有（民間駐車場50台、有料）



20 海住山寺

11月下旬

標高200メートルにあり、もみじを見ながら眼下に恭仁宮跡、遙か平城宮跡が望める。

五重塔（国宝）をバックにもみじが大変美しく、本堂裏の太木の銀杏の紅葉も見事。

- ・木津川市加茂町例幣海住山 20 TEL.0774-76-2256
- ◆JR大和路線「加茂」駅から木津川市コミュニティバスで「海住山寺口」下車、徒歩25分
- ◆JR大和路線「加茂」駅から奈良交通バスで「岡崎」下車、徒歩40分

【駐車場】有（30台、無料）

笠置町

21 布目川自然公園

11月上旬～11月下旬

布目川の一枚岩には自然の威力が作り出した「おう穴」群が見られる。

- ・相楽郡笠置町 TEL.0743-95-2301（笠置町商工観光課）

◆JR関西本線「笠置」駅下車、徒歩1時間



22 笠置山もみじ公園

11月上旬～11月下旬

府立笠置山自然公園内の笠置寺境内にある、もみじ公園が紅葉で真っ赤に染まる。

- ・相楽郡笠置町 TEL.0743-95-2301（笠置町商工観光課）
- ◆JR関西本線「笠置」駅下車、徒歩45分

和束町

23 正法寺（和束町）

11月上旬～11月下旬

当地に葬られた聖武天皇の皇子である安積親王の菩提を弔うため行基が創建したと伝えられる。境内の参道一体には、イチョウやモミジ類が植えられており、秋の紅葉はふだん静寂な古寺を賑やかにしている。

- ・相楽郡和束町南 TEL.0774-78-0300（和束町観光案内所）

◆JR大和路線「加茂」駅から奈良交通バス（和束小杉行き）で「和束山の家」下車、徒歩5分

精華町



24 けいはんな記念公園

「水景園」

11月中旬～11月下旬

日本庭園「水景園」を中心としてモミジの紅葉が美しい（イロハモミジ、オオモミジなど）。11/2～11/24の金土日祝日には夜間ライトアップも行われる。

【料金】大人 200円 小・中学生 100円

60歳以上は証明書の掲示で無料

※11/3、11/17は入園無料

【時間】9時～17時（入園は16時30分まで）夜間ライトアップ

11/2～11/24の金土日祝日

日没～21時（20時30分受付終了）

- ・相楽郡精華町精華台6丁目1番地 TEL.0774-93-1200

◆近鉄京都線「新祝園」駅、またはJR学研都市線「祝園」駅から奈良交通バス（36、37、56系統）で9分

◆近鉄けいはんな線「学研奈良登美ヶ丘」駅から奈良交通バス（56系統）で14分

※水景園へお越しの方は「公園東通り」、芝生広場へお越しの方は「けいはんな記念公園」で下車

◆京都からR24～京奈和自動車道「精華学研」IC～精華通り利用で約50分

【駐車場】有（普通車400円、大型車1,500円）