

京都でアウトドアを楽しもう！

京都府全域

野外活動施設 ガイドマップ

2020

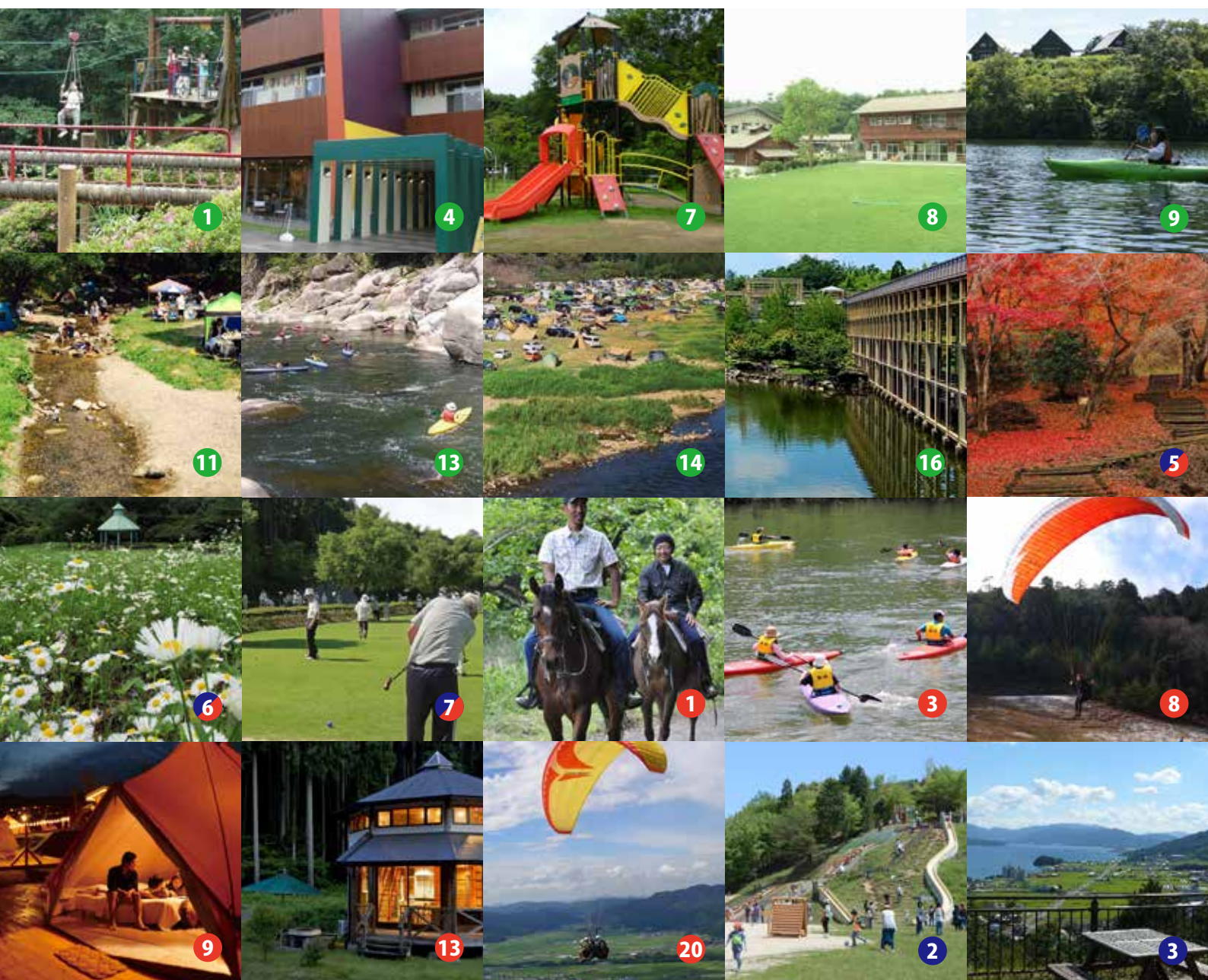

新型コロナウイルス感染症等への対応や悪天候・災害等のために、各施設の利用が制限される場合があります。
公的機関による最新の情報を参照のうえ、各施設管理者などの指示に従ってください。

南部エリア



竹の里・乙訓

竹の里・乙訓は京都府の南西に位置し、歴史とロマンと静寂な雰囲気心洗われる美しい竹林や紅葉に身を置くことができます。



お茶の京都は京都府の南部に位置し、数多くの国宝にふられるエリアと磨かれた茶文化や茶畑の眩い景色が今も息づく800年の歴史を誇る宇治・日本茶のふるさとです。



お茶の京都

宇治市

1 宇治市総合野外活動センター「アクトパル宇治」

宇治市西笠取辻出川西1番地
075-575-3501
「自然とのふれあい、自然のなかでの交流」をテーマにした総合野外活動センター。宿泊施設、キャンプ施設、天体観望室やグラウンド・ゴルフ場などがあり、澄んだ空気の中で自然観察、ふるさと体験、農業体験などの活動もできる。
◆京滋バイパス「笠取」ICから北へ約5分、または「南郷」ICから約10分
駐車場あり（普通車約150台、バス3台）

2 京都府立山城総合運動公園 府民ふれあいの森・野鳥の森

宇治市広野町八軒屋台1
0774-24-1313
府民ふれあいの森は、府民が緑にふれあい、四季折々の自然を楽しみ、心身をリフレッシュする場を提供するとともに、緑化推進の啓蒙に資することを目的に設置された。
野鳥の森は、野鳥とのふれあいにより、自然保護思想の啓蒙や学習の場として活用することを目的に設置された。
◆京阪宇治線「宇治」駅、またはJR奈良線「宇治」駅から京都京阪バス（太陽が丘行き）で「終点」下車◆近鉄京都線「大久保」駅から京都京阪バス（太陽が丘行き）で「終点」、または京都京阪バス（京阪宇治行き）で「太陽が丘西ゲート」下車

城陽市

3 青少年野外活動総合センター「友愛の丘」

城陽市寺田南中芝 80
0774-53-3566
宿泊室、研修室、集会場、プール、キャンプ場、運動広場、雨天可能の大バーベキュー場等を備えた野外活動施設。様々な体験プログラムもあり。（要予約）
◆JR奈良線「長池」駅下車、北口より徒歩15分◆JR奈良線「長池」駅、近鉄京都線「寺田」駅からマイクロボスの無料送迎可能（要予約）
駐車場あり（80台、料金/駐車整理費500円）

4 城陽市総合運動公園（鴻ノ巣山運動公園）

レクリエーションゾーン（ロゴスランド）：城陽市寺田大川原 24-4
0774-58-0010
スポーツゾーン：城陽市寺田奥山 1
0774-55-6222
レクリエーションゾーン（ロゴスランド）には、室内テント泊が楽しめる2つの宿泊施設のほか、BBQスタジアム、ローラースライダー、ふわふわドームなどがあり、「外で、食べて、遊んで、泊まる。」をコンセプトとするテーマパークとなっている。
◆近鉄京都線「寺田」駅、またはJR奈良線「城陽」駅から城陽さんさんバスで「プラムライン城陽」下車すぐ◆JR奈良線「城陽」駅下車、徒歩20分
駐車場あり（有料）

5 京都府立木津川運動公園「城陽五里五里の丘」

城陽市富野北角 14-8
0774-66-6022
天然芝の大芝生広場をはじめ、京都府最大級のザイルクライミングのあるちびっこ広場や、大きな屋根のあるサークル広場がある。バッタなどの草地の生き物を観察することができる。
◆JR奈良線「長池」駅北口から徒歩約5分◆近鉄京都線「富野荘」駅から城陽さんさんバスで「長池駅」下車、徒歩約10分
駐車場あり（151台、無料）

久御山町

6 京都府立府民スポーツ広場「みどりが丘」

久世郡久御山町佐古椋石 1-2（久御山町飛地）
0774-20-8881
府立山城総合運動公園と併せて、府南部地域のスポーツ・レクリエーション活動の拠点となる多目的運動施設。
◆京阪宇治線「宇治」駅、またはJR奈良線「宇治」駅から京都京阪バス（180、184系統）で「みどりが丘」下車
駐車場あり（約170台、無料）

八幡市

7 男山レクリエーションセンター

八幡市八幡大谷 85-21
075-983-1611
テニス、フットサルコートやキャンプ宿泊施設があり、自然の中でスポーツを楽しめる。
◆京阪本線「石清水八幡宮」駅から参道ケーブルに乗り換え「ケーブル八幡宮口」駅～「ケーブル八幡宮山上」駅下車、徒歩15分◆京阪本線「石清水八幡宮」駅下車、徒歩40分
駐車場あり（50台、無料）

京田辺市

8 京田辺市野外活動センター（竜王こども王国）

京田辺市大住電王谷 9-1
0774-62-2816
恵まれた自然環境の中で体験学習や心身の育成を図り、人との協働を大切にして活動する教育施設。
◆近鉄京都線「新田辺」駅から京阪バスで「大住ヶ丘西」下車、徒歩10分
駐車場あり（約30台、無料）

井手町

9 大正池グリーンパーク

綴喜郡井手町多賀一ノ谷 20-1
0774-99-4733
バンガローや日帰りバーベキュー場、キャンプ場ありメインハウスには団体利用者向けの研修室、シャワー室完備。大正池を利用したカヤックツアーも提供している
◆JR奈良線「玉水」駅から車で20分（約6km）
駐車場あり

宇治田原町

10 末山・くつわ池自然公園

綴喜郡宇治田原町郷之口末山 3
0774-88-3895（管理事務所）
キャンプ場、テニスコート、鯉やヘラブナ釣りなどのレジャー施設がある。また、自然遊歩道もあり、「全国森林浴の森100選」に選ばれた、豊かな緑を楽しめる。
◆京阪宇治線「宇治」駅、またはJR奈良線「宇治」駅から京都京阪バス（維中前、緑苑坂、工業団地行き）で「くつわ池」下車、徒歩5分
駐車場あり（普通車、200台、400円）

木津川市

11 山城町森林公園（レストヴィレッジ山城）

木津川市山城町神童子三上山 1 番地
0774-86-4507
※2020年10月～2021年3月 宿泊施設改修。溪流沿いにある野外活動施設。バンガロー（5棟）、ログハウス（4棟）、休養施設、キャンプ場（テントサイト8カ所）のほか、森林浴歩道、炊事施設、シャワー施設、総合案内施設がある。
◆JR奈良線「棚倉」駅下車、徒歩80分◆JR奈良線「棚倉」駅から車で10分◆国道24号開橋交差点から東へ5km
駐車場あり（料金/500円）

12 不動川砂防歴史公園

木津川市山城町平尾地内
0774-75-1216（木津川市観光商工課）
公園内には不動川の清流が流れ、アウトドアやレクリエーションなどで多くの方に利用されている。明治時代、不動川上流に数多く築かれた石積堰堤は、政府の招きにより来日したオランダ人工師ヨハネス・デ・レーケにより、日本で最初に築かれたもので、150年近く経った現在もその姿を残している。一帯の石積堰堤8基は府指定文化財となっている。
◆JR奈良線「棚倉」駅下車、徒歩40分◆JR奈良線「棚倉」駅から車で15分◆国道24号線開橋交差点から東へ5km
駐車場あり（無料）

笠置町

13 笠置カヌースクール

相楽郡笠置町笠置佐田 45
0743-95-2507（フジタカヌー（予約受付は8時～18時））
70隻ものカヌーを保有する日本最大のカヌースクール。主に初心者を対象としており、そのため流れの穏やかな木津川中流をグレンデとし、初心者クラスでも基礎練習の後、実際に川に6km下る体験ができる。
◆JR関西本線「笠置」駅下車、徒歩10分
駐車場あり（20台、無料）

中部エリア

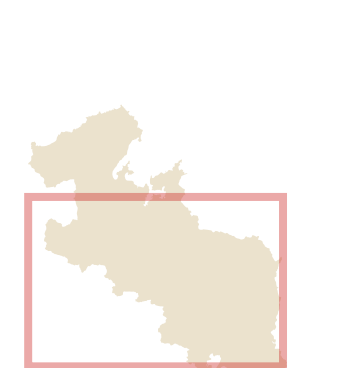

中部エリアの位置

14 笠置キャンプ場

相楽郡笠置町笠置
0743-95-2011（一般社団法人観光笠置）
木津川河川敷を一般開放。車でそのままキャンプが出来る。(トイレ、水道有り)
◆JR 関西本線「笠置」駅下車、徒歩 5 分
駐車場あり（清掃協力費：大人 1 人 500 円）

和束町

15 湯船森林公園

相楽郡和束町湯船藪田
0774-78-2001（湯船森林公園管理組合（平日））
豊かな緑におおわれて、川遊びやバーベキューなどが楽しめる。公園内には、2021 年ワールドマスターズゲームス「マウンテンバイク競技」会場でもある、湯船 MTB LAND でマウンテンバイクも楽しめる。
◆JR 大和路線「加茂」駅から車で 40 分
駐車場あり（80 台、1 台 500 円）

精華町

16 けいはんな記念公園

相楽郡精華町精華台 6 丁目 1 番地
0774-93-1200
子どもと自由に遊べる棚田状の芝生広場や遊具広場、水遊びができる水辺などの無料エリアのほか、有料エリアには永谷池や南山城地域の里山を保全した芽ぶきの森があり、水鳥や虫などの自然観察や森の散策を楽しむ。回遊式日本庭園の水景園では、四季折々の木々や滝組、ダイナミックな石組みなど、変化に富んだ風景を鑑賞できる。(キャンプ・バーベキュー・花火等は不可/研修室・チャリラー等の貸施設、親月樓・ピジターセンターなどの体験施設あり)
◆JR 学研都市線「祝園」駅、または近鉄京都線「新祝園」駅から奈良交通バスで 9 分◆近鉄けいはんな線「学研奈良登美ヶ丘」駅から奈良交通バスで 14 分※水景園へお越しの方は「公園東通り」、芝生広場へお越しの方は「けいはんな記念公園」で下車◆京都から国道 24 号～京都自動車道「精華学研」IC～精華大通り利用で約 50 分
駐車場あり（普通車 400 円、大型車 1,500 円）

南山城村

17 南山城村自然の家

相楽郡南山城村田山ツルギ 55-2
0743-94-0100
宿泊室 14 部屋（各室定員 10 名）、大食堂（140 人まで食事可能）、大・中ホール、バーベキューテラス、キャンプ場（バーベキュー広場）、野外炊飯場
◆JR 関西本線「月ヶ瀬口」駅下車、徒歩 40 分
駐車場あり（普通車 6 台）※普通車、大型バスは高山ダム駐車場を利用することも可能（要事前連絡）



福知山市

1 酒香童子の里 大江山グリーンロッジ、バンガロー村

福知山市大江町佛性寺 902
0773-56-0095
「丹後天橋立大江山国定公園」の指定を受けた大江山連峰の広大な自然や鬼伝説・民話といったユニークな風土を活かした酒香童子の里内に位置し、近くには日本の鬼の交流博物館がある。また、バンガロー、キャンプ場、テニスコート、グラウンド、食堂が併設。
◆京都丹後鉄道宮福線「大江」駅から市営バスで「大江山の家」下車
駐車場あり（30 台）

2 京都大呂ガーデンテラス 大呂自然休養村センター

福知山市宇大呂 298-5
0773-33-2041

自然休養村センターに宿泊室や研修室、レストランの施設他、グラウンドゴルフ場、キャンプ場もあり、自然環境を楽しめるレジャー施設。
◆JR 山陰本線、福知山線、または京都丹後鉄道宮福線「福知山」駅から丹波バス（雲原行き）、または京都交通バス（河守行き）で「下天津」下車、徒歩 40 分◆京都丹後鉄道宮福線「下天津」駅下車、徒歩 40 分◆京都縦貫自動車道「舞鶴大江」IC から車で 25 分◆舞鶴若狭自動車道「福知山」IC から車で 25 分
駐車場あり・自然休養村センター（京都大呂ガーデンテラス） 30 ～ 40 台、バス乗り入れ可・グラウンドゴルフ場 49 台

3 三段池公園

福知山市字猪崎 377-1
0773-23-6324

豊かな自然と松林に囲まれた、桜やツツジの名所として有名な総合公園。広大な敷地内には、動物園、植物園、児童科学館があるほか、総合体育館、武道館、テニスコート、多目的グラウンドなどの施設も整備され様々なスポーツに利用できる。公園の中心にある池の周りには、四季折々の草花を楽しみながらウォーキングやランニングができる散策道（1.3km）があり、キャンプやバーベキューができる広場などもあり利用できる。公園の中心にある池の周りには、四季折々の草花を楽しみながらウォーキングやランニングができる散策道（1.3km）があり、キャンプやバーベキューができる広場などもあり利用できる。芝生の大はらっぱや大型の複合遊具のあるわんぱく広場は子どもに人気。幅広い年齢層で様々な楽しみ方ができる公園。
◆JR 山陰本線、福知山線、または京都丹後鉄道宮福線「福知山」駅から車で 10 分◆JR「福知山」駅から日本交通バス、または庵バスで「三段池公園」下車
駐車場あり（無料）

4 三和荘

福知山市三和町寺尾権現 4 番地
0773-58-2310
豊かな緑と自然に囲まれ、テニスコートやナイトー設備もある運動広場や体育館などのスポーツレクリエーション施設が整っている。レストランもあり、地場産野菜を使用した郷土料理も人気がある。日帰り入浴もできる。
◆JR 山陰本線、福知山線、または京都丹後鉄道宮福線「福知山」駅から JR バス（園福線）で約 30 分「丹波新橋」下車、徒歩 5 分
駐車場あり（無料）

5 宝山公園

福知山市夜久野町平野
0773-37-1103（福知山観光協会夜久野支部）
森林浴やバードウォッチング、紅葉などが楽しめる。また夜久野高原八十八か所の石仏も宝山を中心に点在しており、ハイキングにも最適である。秋には雲海も眺めることができる。
◆JR 山陰本線「上夜久野」駅下車、徒歩 15 分
駐車場あり

6 農匠の郷やくの

福知山市夜久野町平野
0773-38-0001
豊かな自然に囲まれた北近畿最大規模の敷地面積を誇る道の駅。手入れの行き届いた花と芝生の広場とレクリエーションなどができるのんびり広場がある。また、テニスコートや宿泊施設、手ぶらでバーベキューもできるレストラン、大自然を一望できる展望大浴場がある温泉施設、農産物販売所などもあり夜久野の魅力が存分に味わえる。
◆JR 山陰本線「上夜久野」駅下車、徒歩 10 分◆北近畿豊岡自動車道「山東」IC から福知山方面へ 10 分◆舞鶴若狭自動車道「福知山」IC から国道 9 号鳥取方面へ 40 分
駐車場あり（普通車 170 台、バス 5 台）、無料。

綾部市

7 綾部市丸山スポーツ公園／グラウンドゴルフ

綾部市多田町丸山 49
0773-42-0682（綾部市スポーツ協会）
グラウンドゴルフ（天然芝 8 ホール 2 コース）
◆JR 山陰線「綾部」駅からあやバス（篠田桜が丘線）で「多田」下車、徒歩 6 分◆舞鶴若狭自動車道「綾部」IC から車で 3 分
駐車場あり（40 台、無料）※マイクロバス駐車可
駐車場あり（無料）

8 やまがハッピーアイランドin綾部

綾部市東山町井坪谷 14-1
0773-46-0889
自然と調和した緑豊かな施設で、バーベキューやオートキャンプ、釣り堀、釣り池体験が楽しめる。釣ったニジマスはその場で焼いて食べられる。
◆JR 山陰線「山家」駅下車、徒歩 30 分◆JR 山陰線「綾部」駅からあやバス（上林線・於見市野瀬線）で「東山町受戸」下車、徒歩 2 分◆京都縦貫自動車道「京丹波わち」IC から車で 10 分◆舞鶴若狭自動車道「綾部」IC から車で 15 分
駐車場あり（普通車 30 台、大型バス 8 台）

9 綾部市二王公園

綾部市睦寄町和上 50
0773-55-0318
四季折々の表情を感じながらグラウンドゴルフやテニスなどのアウトドアスポーツを楽しむ。「あやべ温泉」に近く、温泉施設に徒歩での移動も可能。
◆JR 山陰線「綾部」駅からあやバス（上林線、於見市野瀬線）で「二王公園前」下車すぐ
駐車場あり（無料）※マイクロバス駐車可

京丹波町

1 TANIMOTO HORSE RANCH

船井郡京丹波町井尻松ヶ鼻 19-2
090-9669-1542
京丹波の里山風景の中で、乗馬が体験できる。基本的な操作を学んでから、外へ繰り出す。馬上の躍動感と美しい自然を楽しめる。
◆JR 園部駅からバス（園福線）、井尻バス停下車。園部方面に歩いて約 4 分◆京都縦貫自動車道「京丹波みずほ IC」降りて福知山方面約 6 分

2 グリーンランドみずほ

船井郡京丹波町大朴
0771-86-1512（グリーンランドみずほ株式会社）
0773-42-0682（綾部市スポーツ協会）
グラウンドゴルフ（天然芝 8 ホール 2 コース）
◆JR 山陰線「綾部」駅からあやバス（篠田桜が丘線）で「多田」下車、徒歩 6 分◆舞鶴若狭自動車道「綾部」IC から車で 3 分
駐車場なし

3 京丹波町和知B&G海洋センターカヌー艇庫・クラブハウス

船井郡京丹波町坂原シヨガキ 20
0771-84-0028（京丹波町教育委員会）
カヌー体験ができる。
◆JR 山陰線「和知」駅下車、徒歩 20 分◆京都縦貫自動車道「丹波」IC から国道 9 号～国道 27 号で 20 分
駐車場あり（普通車 20 台）

4 ウッディパルわち

船井郡京丹波町下粟野
0771-84-2113
桜並木の合間にあるキャンプ・宿泊施設。前の清流では、水遊び・魚つかみも楽しめる。手作り石窯でパン・ピザ焼き（要予約）
◆JR 山陰線「和知」駅から町営バス「平野橋」下車、徒歩 3 分（町営バスは日曜日、祝日運休）◆京都縦貫自動車道「丹波」IC から国道 9 号～国道 27 号「升谷」右折 25 分◆京都縦貫自動車道「京丹波わち」IC から国道 27 号「升谷」左折約 20 分
駐車場あり（1 台 500 円）

5 アグリパークわち

船井郡京丹波町長瀬
090-5166-2174
京丹波町が開発するオートキャンプ施設。大自然の中で、星空や虫の鳴き声を聞きながらキャンプが楽しめる。
◆JR 山陰線「和知」駅から町営バスで約 10 分「長瀬」下車、徒歩約 10 分◆京都縦貫自動車道「丹波」IC から国道 9 号を経て国道 27 号「升谷」交差点右折約 5 分
駐車場あり（大型観光バス 5 台、乗用車 20 台）

6 京都府立丹波自然運動公園

船井郡京丹波町曾根瀬下代 110-7
0771-82-0300（総合受付）
各種スポーツ施設、トレーニングセンター、パターゴルフ場、宿泊施設、自然林ゾーン、丹波天文館など多様な施設を併設。自然林ゾーンは四季折々の草花や森林浴、散策が楽しめる。丹波天文館は夜間観望も可能（要予約）。
◆JR 嵯峨野線「園部」駅から JR バスで「自然運動公園前」下車
◆京都縦貫自動車道「丹波」IC から国道 9 号で約 5 分
駐車場あり（無料）

7 須知公園パークゴルフ場

船井郡京丹波町須知藤森 1-9
0771-82-1204
京都府初のパークゴルフ場。パークゴルフは、1 ホール 100m 以内で 18 ホール（バー 66）で遊べる。コースは、樹木や起伏のある公園や河川敷、遊休地などを利用して作られている。
◆JR 園部駅からバス（園福線）、新道口下車。徒歩約 5 分◆京都縦貫自動車道「丹波 IC」降りて、国道 9 号線を福知山方面。須知交差点から府道 444 号松山須知線を直進 200m

南丹市

8 西京都パラグライダー練習場

南丹市八木町玉ノ井
090-2285-7243（BIRDS パラグライダースクール）
八木町の自然の地形を利用した、初心者向けの緩やかなコース。1 日、2 日体験コースとライセンス取得コースがあり、その日のうちに浮遊感が楽しめる。
◆JR 嵯峨野線「園部」駅から JR バスで「桧山」下車、町営バスに乗り換え「道の駅前」下車（町営バスは日曜日、祝日運休）◆京都縦貫自動車道「京丹波みずほ」IC から国道 173 号で約 15 分◆京都縦貫自動車道「丹波」IC から国道 9 号～国道 173 号で約 15 分
駐車場あり

9 GRAX 京都るり溪

南丹市園部町大河内広谷 1-14
0771-65-5001
手ぶらで快適に楽しめる新しいスタイルのキャンプ。グランピングテントやキャビンなど 9 種類のサイトがある。大自然の中で遊びやバーベキュー、夜には満点の星空。いつもの生活とは全く違う贅沢な時間を過ごせる。
1 棟貸しコテージタイプの「GRAX HANARE」もある。
◆JR 嵯峨野線「園部」駅から京阪京都交通バス（八田線）で「八田」下車、ぐるりんバスに乗り換え「南八田」から「奥るり溪」下車◆京都縦貫自動車道「千代川」IC から約 30 分◆阪神方面から国道 173 号を綾部方面へ、はらがたわトンネルを出てすぐ右折で 5 分（グループ、団体は送迎バス有り）※園部駅西口、日生中央駅から無料シャトルバス有り
駐車場あり（1 つのサイトにつき 1 台の駐車スペースあり（ルミエールキャビンを除く）、2 台目以降は場外駐車場を利用）

10 京都府立るり溪少年自然の家「グリーンパルるり溪」

南丹市園部町大河内小米阪 1-9
0771-65-0190
四季折々の自然のなかで林間学校、クラブ活動、企業研修などに利用できる社会教育施設。自然のなかでの集団生活や野外活動を通じ、豊かな人間性を持つ心身共に健全な子供の育成を目的とする。
◆JR 嵯峨野線「園部」駅から京阪京都交通バス（八田線）で「八田」下車、ぐるりんバスに乗り換え「南八田」から「通天湖」下車◆京都縦貫自動車道「千代川」IC から約 30 分◆舞鶴若狭自動車道「丹南篠山口」IC から約 40 分◆中国自動車道「中国池田」IC から約 50 分
駐車場あり（台数に限り有り）

11 スチールの森京都（京都府立府民の森ひよし）

南丹市日吉町天若上ノ所 25 番地
0771-72-1339
128ha の広大な森林公園内に広場や散策路、キャビンやテントデッキなどのキャンプ機能と、資料館や研修館などの学習機能を併せ持つ体験型施設。400 m のドッグランも併設。
◆JR 山陰線「日吉」駅から南丹市営バス（ひよし温泉行き）で「府民の森」下車◆京都縦貫自動車道「園部」IC から約 15 分
駐車場あり

12 文覚ふれあい公園

南丹市八木町室橋
0771-42-5366（スポーツフォアオール）
三方を山に囲まれた自然いっぴいの公園。文覚池を中心に、芝生広場、キャンプ場がある。
◆JR 嵯峨野線「吉富」駅下車、徒歩 40 分◆京都縦貫自動車道「八木西」IC から 7 分
駐車場あり（無料）

13 ひよしフォレストリゾート山の家

南丹市日吉町生畑ツノ元下 16
0771-72-3535
豊かな緑、小川の見えるコテージ。BBQ、地元料理など自然を感じ満喫できる。
◆JR 山陰線「日吉」駅から南丹市営バスで 15 分◆京都縦貫自動車道「園部」IC から約 20 分
駐車場あり（普通車最大 20 台、大型バス 2 台）

14 虹の湖パターゴルフ場

南丹市美山町檜原
0771-75-0991
パターゴルフは天然芝 1 コース（18 ホール）、グラウンドゴルフは天然芝 3 コース計 24 ホールあり、道具の無料貸出が利用できる。
◆JR 山陰線「和知」駅から南丹市営バス（静原行き）で「大野ダム」下車
駐車場あり（100 台）

15 美山町自然文化村

南丹市美山町中下向 56
0771-77-0014
50,000 m²の緑地の中に宿泊室やレストラン、“いりり”が残るかやぶき民家、遊歩道などの設備が整っている。さらに、グラウンド、キャンプ場などの野外レクリエーションの施設も充実。
◆JR 嵯峨野線「園部」駅、または JR 山陰線「日吉」駅から南丹市営バスで「知見口」下車、徒歩 5 分※曜日、時間帯により南丹市営バスの接続する駅が変わります。※直行バス予約制で運行予定
駐車場あり（120 台、無料）

16 美山芦生山の家

南丹市美山町芦生
0771-77-0290
近くに芦生原生林があり、散策の拠点として便利。
◆JR 嵯峨野線「園部」駅、または JR 山陰線「日吉」駅から南丹市営バスで「芦生」下車※曜日、時間帯により南丹市営バスの接続する駅が変わります。※バスの本数に制限有り。
駐車場あり（40 台、無料）

17 亀岡運動公園

亀岡市曾我部町穴太土洲
0771-25-0372（亀岡運動公園（体育館））
陸上競技場、体育館、野球場、プール、テニスコート（9 面）などのスポーツ施設の他、野外ステージ、レジャープール、多目的広場を備えたファミリーで楽しめる総合運動公園。緑いっぱいの中、気持ちいい汗が流せる。
◆JR 嵯峨野線「亀岡」駅から京阪京都交通バスで「運動公園前」下車
駐車場あり（約 700 台、無料）

18 さくら公園

亀岡市千歳町国分後田 1-1
0771-25-9786
桜の名所、七谷川に隣接した区域にあるスポーツ場、憩いの場。多目的運動場と体育館がある。
◆JR 嵯峨野線「亀岡」駅から亀岡市ふるさとバスで 15 分「七谷川」下車、徒歩 5 分
駐車場あり（30 台）

19 亀岡市七谷川野外活動センター

亀岡市千歳町千歳南山 40
0771-24-6411
市内随一の桜の名所七谷川堤にあり、キャンプ場（野外調理場もあり）、フィールドアスレチックがある。
◆JR 嵯峨野線「亀岡」駅から亀岡市ふるさとバスで 15 分「七谷川」下車、徒歩 5 分
駐車場あり（約 40 台）

20 パラパーク京都

亀岡市千歳町千歳
090-2285-7243
パラグライダー未経験者でも、操縦は全てプロのインストラクターに任せるタンDEMフライトコースがあり、手軽に空中散歩が楽しめる。
◆JR 嵯峨野線「千代川」駅下車※送迎サービス有り
駐車場あり

京都市

1 大森リゾートキャンプ場

京都市北区大森東町 340-2
075-406-2850
自然に囲まれたのんびりとした空間。山あり、川あり。事前予約でアドベンチャースクールも体験できる。自家製有機栽培の野菜を使った焼き肉セットも好評。
◆JR バス（周山行き）「小野郷」下車、6km 送迎可（要予約）
駐車場あり

2 京都市京北森林公園

京都市右京区京北塔町愛宕谷 25-3
075-853-0200
手ぶらでのバーベキューや石窯ピザ手作り体験が人気。流しソーめんや木工など、アウトドア体験が充実している。木製遊具や芝生広場もあり、春と秋にはきのご狩りも楽しめる。(要予約)
◆各線「京都」駅から JR バス（高雄・京北線）で「周山」下車、京北ふるさとバスに乗り換え「比賀江」下車、徒歩 5 分
駐車場あり

3 宇津峡公園

京都市右京区京北下宇津町向ヒ山 1
075-855-1950
コテージ、オートキャンプ場、デイキャンプ場、魚つかみ取り（夏期のみ）
◆各線「京都」駅から JR バス（高雄・京北線）で 1 時間 30 分「周山」下車、京北ふるさとバス（宇津線）に乗り換え「宇津峡公園」下車
駐車場あり

4 あうる京北（京都府立ゼミナールハウス）

京都市右京区京北下中町鳥谷
075-854-0216
豊かな自然に包まれた宿泊・生涯学習・研修施設。小・中学・高校生の学習やスポーツ合宿、大学生のゼミ合宿、企業研修など多人数から、家族や友人との観光旅行まで利用できる。
◆各線「京都」駅から JR バス（高雄・京北線）で約 80 分「周山」下車、周山までお迎え有り（事前に到着時間をお知らせください。）◆各線「京都」駅から車で約 80 分（40km）◆JR 嵯峨野線「二条」駅から車で約 60 分（35km）◆福王子から約 40 分（30km）◆京都縦貫自動車道「園部」IC から約 30 分（25km）※無料送迎ご相談ください。
駐車場あり

5 京都市野外活動施設「花背山の家」

京都市左京区花背別所町 399
075-746-0717
宿泊棟・ロッジ（400 名）、キャンプ場、プレイホール、冒険の森、野鳥の森、天体観察所、多目的グラウンド、創作の広場など。完全予約制。
◆京阪本線「出町柳」駅から京都バス（広河原行き）で「花背山の家前」下車※1 日 3 便
駐車場あり

6 花背山村都市交流の森

京都市左京区花背八樹町 250
075-746-0439（公益財団法人京都市森林文化協会）
森林浴や自然観察、木工体験などの野外活動が楽しめる。八丁平高層湿原やブナ林などの貴重な自然が残っている。10ヶ所の森林浴ゾーンがあり、45kmの遊歩道が整備されているほか、木工が楽しめる「木材需要促進センター」、屋内でテニス・ゲートボール・演奏会等が出来る多目的ホール「森愛館」、レストラン、宿泊施設などもある。
◆京阪本線「出町柳」駅から京都バスで「花背交流の森前」下車
駐車場あり

7 京都市百井青少年村

京都市左京区大原百井町 356
075-354-6388（一般財団法人ポジティブアースネイチャースクール）
山の家 20 人、ロッジ 50 人、テントサイト最大 120 名程度収容。要事前利用申込み。
◆京阪本線「出町柳」駅、または地下鉄烏丸線「北大路」駅から京都バス（32 系統広河原町行き）で「百井別所」下車、徒歩 30 分、または京都バス（広河原町行き）で「花背峠」下車、徒歩 1 時間
駐車場あり



北部エリア

舞鶴市

1 大浦森林公園

舞鶴市三浜
0773-62-4621（京都府中丹広域振興局農林整備室）
森林浴やバードウォッチングなどが楽しめる森林公園。シデの大木がある「巨木の森」、カエデやサクラの木が多く植えられた「花と紅葉の森」など11のゾーンからなり、ベンチ、テーブル、案内板等も整備されて四季折々の自然が楽しめる。
◆JR 舞鶴線「東舞鶴」駅から京都交通バス（小橋行き）で「舞鶴自然文化園」下車◆舞鶴若狭自動車道「舞鶴東」ICから30分 駐車場なし

2 青葉山ろく公園

舞鶴市岡安無番地
0773-64-5454
青葉山麓の緑豊かな山々を背に宿泊棟、キャンプ場、パターゴルフ場、陶芸館など青空の下で楽しめるレクリエーション設備が充実。豊かな自然を身近に体験できる自然学習館もある。
◆JR 舞鶴線「東舞鶴」駅から京都交通バスで「舞鶴工専前」下車、徒歩5分◆舞鶴若狭自動車道「舞鶴東」ICから15分 駐車場あり

宮津市

3 京都府立丹後海と星の見える丘公園

宮津市里波見
0772-28-9111
自然環境に恵まれた、京都・丹後の里山にある公園（入場無料）。日本海や宮津湾はもちろん、晴れた日には遠く北陸の山々まで見渡せる素晴らしい展望が広がる。公園では、森で採れた小枝や松ぼっくりで作品を作る創作体験や、ガイド付きの里山ウォーク、夜空の観察会など、子どもから大人まで気軽に楽しめる様々な体験プログラム（有料）がある。
◆京都丹後鉄道「宮津」駅、または京都丹後鉄道宮豊線「天橋立」駅から丹海バス（経ヶ岬、伊根方面行き）で「海と星の公園下」下車、徒歩20分◆京都縦貫自動車道宮津与謝道路「与謝天橋立」ICから車で30分 駐車場あり（大型観光バス2台、乗用車約200台）

4 京都府立青少年海洋センター「マリンピア」

宮津市田井 382
0772-22-0501
澄み渡った水と、空気が、美しい景色に囲まれ、海洋活動や研修をすることができる。
◆京都丹後鉄道「宮津」駅から丹海バス（田井線）で「マリンピア」下車※バスの運行本数が少ないので要確認◆京都縦貫自動車道綾部宮津道路「宮津天橋立」ICから車で20分 駐車場あり（30台）

5 世屋高原家族旅行村・体験実習館しおぎり荘

宮津市松尾 96
0772-27-1471
しおぎり荘での手頃な価格での宿泊や研修、豊かな自然環境のなかで、キャンプ、ハイキングなどを楽しみすることができる。
京都府内でも有数のブナ林があり、いろいろな樹輪のブナが観察できるほか、バーベキュー、木工ワークショップやメーブルシロップ作り、化石掘り体験やスノーモービルなどのアクティビティが楽しめる。
◆京都縦貫自動車道宮津与謝道路「与謝天橋立」ICから車で40分

6 大江山

宮津市
0772-22-8030（天橋立観光協会）
大江山連峰は、鬼退治の伝説で全国にその名を知られており、また広大な大自然に恵まれた大レクリエーションゾーンでもある。新緑や紅葉を眺めながらのハイキングが楽しめる。大江山の登山口一帯は、酒吞童子の里として、鬼にまつわる遺跡などが多数存在している。
◆京都丹後鉄道「宮津」駅から車で20分◆京都縦貫自動車道綾部宮津道路「宮津天橋立」ICから車で15分 駐車場なし

6 大江山

宮津市
0772-22-8030（天橋立観光協会）
大江山連峰は、鬼退治の伝説で全国にその名を知られており、また広大な大自然に恵まれた大レクリエーションゾーンでもある。新緑や紅葉を眺めながらのハイキングが楽しめる。大江山の登山口一帯は、酒吞童子の里として、鬼にまつわる遺跡などが多数存在している。
◆京都丹後鉄道「宮津」駅、または京都丹後鉄道宮豊線「天橋立」駅から丹海バス（経ヶ岬、伊根方面行き）で「海と星の公園下」下車、徒歩20分◆京都縦貫自動車道宮津与謝道路「与謝天橋立」ICから車で30分 駐車場あり（大型観光バス2台、乗用車約200台）

与謝野町

7 阿蘇シーサイドパーク

与謝野町与謝野町滝 881-1
0772-43-9026（与謝野町教育委員会）
与謝野町与謝野町滝
0772-46-3030
天橋立を横一文字に眺めることができる公園として、管理棟、大型遊具、広々とした芝生広場がある公園。また、全面天然芝のグラウンド・ゴルフ場も併設されており、観光レクリエーション施設としても利用されている。
◆京都丹後鉄道宮豊線「与謝野」からタクシーで約10分◆山陰近畿自動車道宮津与謝道路「与謝天橋立」ICから約5分 駐車場あり（無料）

8 大内峠一字観公園

与謝野町与謝野町弓木 3211
0772-46-0052
天橋立が最も美しく見える場所として、文珠、栗田、傘松峠と並んで天橋立四大観のひとつに数えられている。峠一帯は「一字観公園」として整備され、春は桜、秋は紅葉が見事。天橋立の展望台を中心に、その道沿いには大観を詠んだ歌碑、句碑が建てられている。また、パノラマコテージ（5棟）、テントサイト、炊事棟、シャワー棟、管理棟などが設備され、老若男女問わず、自然を楽しむ施設である。
◆京都丹後鉄道宮豊線「天橋立」駅から丹海バス（峰山方面行き）で10分「弓木」下車、徒歩40分◆京都丹後鉄道宮豊線「天橋立」駅からタクシーで約20分◆山陰近畿自動車道宮津与謝道路「与謝天橋立」ICから15分 駐車場あり（大型バス不可）

9 かや山の家

与謝野町与謝野町温江 1401
0772-43-0860
鬼退治伝説で有名な「大江山」の登り口にある気軽な宿泊施設。ボリュームたっぷりの季節の料理が楽しめる。また、研修棟もあり合宿や研修会にも対応可能。
◆山陰近畿自動車道宮津与謝道路「与謝天橋立」ICから国道176号で約15分 駐車場あり（無料）

10 加悦双峰公園

与謝野町与謝野町与謝 292-2
0772-43-1581
鬼退治伝説で有名な「大江山」の中腹にある標高500mの宿泊所。大江山連峰と加悦谷平野を一望することができ、バンガロー、オートキャンプ場、テントキャンプ場も併設しており、自然を満喫するには最適な施設。
◆京都丹後鉄道宮豊線「与謝野」駅からタクシーで約40分◆山陰近畿自動車道宮津与謝道路「与謝天橋立」ICから国道176号で約40分 駐車場あり（無料）

海の京都は京都府の北部に位置し、日本海に面する丹後半島から、日本三景・天橋立、レトロな魅力の舞鶴、情漂う伊根の舟屋の里、美しい海岸風景が続く京丹後など、多彩な表情をもちます。



海の京都

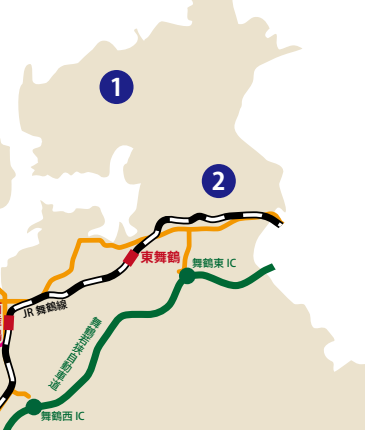

11 大江山運動公園

与謝野町与謝野町滝 881-1
0772-43-9026（与謝野町教育委員会）
町民の総合運動公園として、京都国体を記念して整備された。園内には、町民体育館・町民グラウンド・テニスコート場などがあり、昼夜ともにスポーツやレクリエーションを楽しみむことができる。
◆京都丹後鉄道宮豊線「与謝野」駅からタクシーで約15分◆山陰近畿自動車道宮津与謝道路「与謝天橋立」ICから15分 駐車場あり（無料）

12 野田川森林公園

与謝野町与謝野町三河内 28
0772-42-4411（野田川森林公園管理センター）
山の斜面を利用してつくられた、自然と一緒に遊べるプレーゾーン。管理棟、16ホールのグラウンドゴルフコース、全天候型の屋内交流広場があり、一日のんびり楽しめる。
◆京都丹後鉄道宮豊線「与謝野」駅からタクシーで約10分◆山陰近畿自動車道宮津与謝道路「与謝天橋立」ICから10分 駐車場あり（35台）

京丹後市

13 天女の里

京丹後市峰山町駒留 1642
0772-62-7720
総合交流ターミナル施設や木造営舎き風コテージ、キャンプ場等があり、コテージではバーベキューも楽しむことができる。また、美味しい水でつくるこんにやくづくり、渓流釣り、もちつきなど様々な田舎体験ができる。
◆京都丹後鉄道宮豊線「峰山」駅からタクシーで約20分◆山陰近畿自動車道野田川大宮道路「京丹後大宮」ICから25分 駐車場あり（約30台）

14 峰山途中ヶ丘公園

京丹後市峰山町長岡 876
0772-62-7470（公園管理事務所（市公園緑化事業団））
※2020年9月30日までリニューアル工事中。
シオン公園。グラウンドの外周には600mのジョギングコースがあり、特殊舗装のこのコースは雨天時でも快適にジョギングが楽しめる。また、公園南側には芝生広場があり、「パノラマミルキーウェイ」と呼ばれる大型木製遊具が設置しており、芝コート16ホールのグラウンドゴルフ推薦コースも設定できるようになっている。
◆京都丹後鉄道宮豊線「峰山」駅から車で15分 駐車場あり（約100台）

15 京丹後市峰山総合公園

京丹後市峰山町荒山 248
0772-62-3656
野球場・テニスコート・遊歩道などを備えた総合運動公園。
◆京都丹後鉄道宮豊線「峰山」駅下車、徒歩15分 駐車場あり（約500台）

16 内山ブナ林

京丹後市大宮町五十河（内山）
0772-62-8560（羽衣ステーション）
大宮町の北側、宮津市と弥栄町の境に接する高尾山から鼓ヶ岳にかけての標高600m前後の低標高でありながら北近畿最大級のブナ林で、300種類もの植物が自生をしている。このブナ林内には散策路が整備され、また高床式でログハウス風の自然観察施設「ブナハウス内山（トイレ有り）」も整備されており、森の憩いの場となっている。
◆京都丹後鉄道宮豊線「京丹後大宮」駅から車で30分◆山陰近畿自動車道野田川大宮道路「京丹後大宮」ICから約15分 駐車場あり（普通車、内山ブナハウス駐車場（5台まで）、大型車、小町公園駐車場）

17 丹後半島森林公園「スイス村」

京丹後市弥栄町野中
0772-66-0036
バンガロー、キャンプ場、テニスコート、山の家、コテージ、高原浴場等を備えた、四季を通じて自然を満喫できる高原リゾート。
◆京都丹後鉄道宮豊線「峰山」駅から車で40分◆山陰近畿自動車道野田川大宮道路「京丹後大宮」ICから国道312号～国道482号を經由（約55分）

18 碓高原牧場

京丹後市丹後町碓
0772-76-1121
日本海を一望する牧草地に牛・羊・山羊などが放牧されている牧場を中心にステーキハウスがある。
◆山陰近畿自動車道野田川大宮道路「京丹後大宮」ICから約50分 駐車場あり

19 中浜キャンプ場（夏季のみ）

京丹後市丹後町中浜
0772-75-0437（京丹後市観光公社丹後町支部）
海水浴場に隣接しているオートサイトもあるキャンプ場。
◆京都丹後鉄道宮豊線「峰山」駅から丹後海陸交通バス（経ヶ岬行き）で70分「中浜海ノ家前」下車、徒歩2分◆山陰近畿自動車道野田川大宮道路「京丹後大宮」ICから府道651号～国道312号～国道482号～国道178号で約50分

20 宇川温泉 よし野の里

京丹後市丹後町久僧 1562
0772-76-1000
日本海を見渡せる温泉施設の敷地内にある、海が見えるキャンプ場。
◆京都丹後鉄道宮豊線「峰山」駅から丹後海陸交通バス（経ヶ岬行き）で70分「宇川温泉よし野の里」下車◆山陰近畿自動車道野田川大宮道路「京丹後大宮」ICから府道651号～国道312号～国道482号～国道178号で約50分

21 高嶋キャンプ場

京丹後市丹後町上野
090-5887-6715（丹後町上野区）
海水浴場に隣接しているオートサイトもあるキャンプ場。オートキャンプはHPからの完全予約制。
◆京都丹後鉄道宮豊線「峰山」駅から丹後海陸交通バス（経ヶ岬行き）で70分「上野」下車、徒歩5分◆山陰近畿自動車道野田川大宮道路「京丹後大宮」ICから府道651号～国道312号～国道482号～国道178号で約50分

22 平キャンプ場（夏季のみ）

京丹後市丹後町平
0772-75-0437（京丹後市観光公社丹後町支部）
目の前には丹後松島を臨む海水浴場がある。
◆京都丹後鉄道宮豊線「峰山」駅から丹後海陸交通バス（経ヶ岬行き）で60分「平」下車、徒歩5分◆山陰近畿自動車道野田川大宮道路「京丹後大宮」ICから府道651号～国道312号～国道482号～国道178号で約45分

23 テンキテンキ村オートキャンプ場

京丹後市丹後町竹野
0772-75-2525（株式会社テンキテンキ村）
近くには海水浴場、日帰り温泉がある。
◆京都丹後鉄道宮豊線「峰山」駅、または京都丹後鉄道宮豊線「網野」駅から丹後海陸交通バスで「てんきてんき村」下車◆山陰近畿自動車道野田川大宮道路「京丹後大宮」ICから約30分

24 立岩・後ヶ浜キャンプ場（夏季のみ）

京丹後市丹後町間人
0772-75-2525（株式会社テンキテンキ村）
丹後のシンボル「立岩」を望む海水浴場に隣接し、近くには日帰り温泉がある。
◆京都丹後鉄道宮豊線「峰山」駅から丹後海陸交通バス（間人線）で30分「丹後庁舎前」下車、徒歩1分◆山陰近畿自動車道野田川大宮道路「京丹後大宮」ICから国道312号～国道482号～国道178号で約35分

25 砂方キャンプ場（夏期のみ）

京丹後市丹後町砂方
0772-75-0437（京丹後市観光公社丹後町支部）
海水浴、魚釣りなども楽しめる穴場的キャンプ場。
◆京都丹後鉄道宮豊線「網野」駅から丹海バス（経ヶ岬行きもしくは丹後庁舎前行き）で20分「砂方」下車、徒歩2分◆山陰近畿自動車道・野田川大宮道路「京丹後大宮」ICから国道312号～国道482号～府道663号～国道178号で35分

26 琴引浜遊キャンプ場（夏期のみ）

京丹後市網野町遊
0772-72-0900（京丹後市観光公社網野町支部）
鳴砂の海水浴場、海の見えるキャンプ場。
◆京都丹後鉄道宮豊線「網野」駅から丹海バス（経ヶ岬行きもしくは丹後庁舎前行き）で15分「遊」下車、徒歩5分◆山陰近畿自動車道・野田川大宮道路「京丹後大宮」ICから国道312号～国道482号～国道178号で35分

27 琴引浜掛津キャンプ場

京丹後市網野町掛津
0772-72-0900（京丹後市観光公社網野町支部）
鳴砂の海水浴場に隣接する松林の中にあるキャンプ場。
◆京都丹後鉄道宮豊線「網野」駅から丹後海陸交通バスで「琴引浜」下車、徒歩10分◆山陰近畿自動車道野田川大宮道路「京丹後大宮」ICから府道651号～国道312号～国道482号～府道663号～国道178号で約30分

28 小浜キャンプ場（夏季のみ）

京丹後市網野町小浜
0772-72-0900（京丹後市観光公社網野町支部）
近場に日帰り温泉がある海のそばにあるキャンプ場。
◆京都丹後鉄道宮豊線「網野」駅から車で7分◆山陰近畿自動車道野田川大宮道路「京丹後大宮」ICから府道651号～国道312号～府道17号～国道178号で約35分

29 浜詰夕日ヶ浦キャンプ場（夏季のみ）

京丹後市網野町浜詰
0772-72-0900（京丹後市観光公社網野町支部）
夕日の名所で有名な海水浴場に隣接するキャンプ場。
◆京都丹後鉄道宮豊線「網野」駅から車で7分◆山陰近畿自動車道野田川大宮道路「京丹後大宮」ICから府道651号～国道312号～府道17号～国道178号約35分

30 かぶと山公園キャンプ場

京丹後市久美浜町向磯 6
0772-83-1457（かぶと山公園キャンプ場事務所）
かぶと山のふもとに位置し、目前に波穏やかな久美浜湾が広がり、海と山を一度に満喫できる。貸出備品を利用してバーベキューも楽しめる。
◆京都丹後鉄道宮豊線「かぶと山」駅下車、徒歩30分◆山陰近畿自動車道野田川大宮道路「京丹後大宮」ICから約40分



京丹後市内のキャンプ場情報
（京丹後市観光公社）

観光に関する問い合わせ先

観光スポットや交通機関の状況について
おでかけ前にお問い合わせください。

京都総合観光案内所（京なび）
TEL：075-343-0548

北部エリア	
天橋立駅観光案内所	TEL：0772-22-8030
宮津市観光交流センター	TEL：0772-25-1382
天橋立観光情報ステーション	TEL：0772-27-0031
京丹後市観光公社	TEL：0772-72-6070
伊根町観光協会	TEL：0772-32-0277
与謝野町観光協会	TEL：0772-43-0155
まいづる観光ステーション	TEL：0773-75-8600
東舞鶴駅観光案内所	TEL：0773-65-2100
赤れんがパーク	TEL：0773-66-1096

中部エリア	
京都市河原町三条観光情報コーナー	TEL：075-213-1717
福知山観光案内所	TEL：0773-22-2228
あやべ観光案内所	TEL：0773-42-9550
京丹波町観光協会	TEL：0771-89-1717
南丹市観光交流室	TEL：0771-68-0050
八木町観光協会	TEL：0771-42-5850
日吉町観光協会	TEL：0771-72-0196
（一社）南丹市美山観光まちづくり協会	TEL：0771-75-1906
JR 亀岡駅観光案内所	TEL：0771-22-0691
トロッコ亀岡駅観光案内所	TEL：0771-24-6148

南部エリア	
向日市観光協会	TEL：075-963-6504
長岡京市観光案内所	TEL：075-951-4500
長岡京市観光情報センター	TEL：075-958-4222
長岡京@Navi	TEL：075-963-5511
大山崎町政策総務課	TEL：075-956-2101（代）

宇治市観光センター	TEL：0774-23-3334
JR 宇治駅前観光案内所	TEL：0774-22-8783
京阪宇治駅前観光案内所	TEL：0774-66-7001
近鉄大久保駅観光案内所	TEL：0774-46-2171
城陽市総合観光案内所	TEL：0774-56-4029
久御山町産業課	TEL：075-631-9964
石清水八幡宮駅前観光案内所	TEL：075-981-1141
京田辺市駅ナカ案内所	TEL：0774-68-2810
井手町地域創生推進室	TEL：0774-82-6170
宇治田原町産業観光課	TEL：0774-88-6638
（一社）木津川市観光協会	TEL：0774-39-8191
（一社）観光笠置	TEL：0743-95-2011
笠置町商工観光課	TEL：0743-95-2301（代）
和束町観光案内所	TEL：0774-78-0300
精華町産業振興課	TEL：0774-95-1903
南山城村産業観光課	TEL：0743-93-0105